新京日日新聞
朝刊
【本紙朝夕刊十二頁】
發行所 新京日日新聞社
發行人 十河榮忠
編輯人 和波熊
印刷人 水越丙之介

特撰 保健清酒 樂天

けふ天長の佳節
第卅九回の御誕辰迎へ給ふ

【東京發國通】陽光に青葉の彌榮える春、畏くも天皇陛下には御玉體愈よ優れさせられ廿九日を以て第三十九回の御誕辰の佳節を迎へさせられるが肇國弐年の佳き年、東亞の聖業は皇威の下に既に進捗し善隣新支那の政府還都慶祝をみる秋、今日の佳節は愈よ輝やかしく御目出度く拜される、陛下にはこの日も御叔母故竹田宮昌子内親王殿下の御服喪中の御事とて慶祝の御儀は凡て行はせられずと承るが宮中にては三條掌典長以下奉仕し天長節祭が神々しく執行はせられるのみにて催宴、拜賀、參賀、觀兵式等はあらせられず、天皇陛下には皇后陛下を始め奉り皇子樣方にも御集ひあらせられて御靜かに過ごさせられ給ふと承る

國都の慶び

日滿兩國民が一德一心の誠を以つて心から慶祝申しあげる廿九日、畏くも天皇陛下御誕辰の佳き日「天長節」を奉迎、國都の民草は建國の意義益す昂まるものがある、本年は宮中喪のため盛大な行事は取り止められたとはいへ市民は一齊に早朝から起床し、先づ遙かに東方皇居に赤誠の最敬禮を捧げて聖壽の萬歳を壽ぎ奉ると共に各官廳、會社では全員打ちつれて新京神社、忠靈塔に參拜、各家庭でも戸毎に日滿兩國旗を掲揚し遙かに祖國の空を拜し敬虔なよろこびに一日を送る

地方擴充を機に 人事交流を斷行
刷新行政の完成へ

中央施政の下部滲透と地方民情の政策部面への反映は滿洲國現下の重要な政治問題となつてゐるが、特に最近地方に於ける警察機能の活用、經濟統制諸施策の普遍化等をめぐつて從來の中央部局政治の弊害が表面化し所謂企畫政治から「土の香ひの政治」への轉換が一般に強く要望されるに至つた、中央當局では這般の省長會議及び各省に於て開催された縣長、副縣長會議を通し施政方針の徹底化を圖ると共に極力下級官廳責任者の意見を聽取し融和政治の實現を期してゐるが、中央、地方の意思疏通は未だに充分とは認め難い狀態にある、依つて中央當局では更に各省に於ける下級官吏の再訓練施設を擴充すると共に中央、地方間に於ける相當英斷的な人事交流を圖ることゝし、豫て省次長以下の更迭に際しても刷新人事の完成を期して來たが、更に五月一日より實施される地方行政の劃期的擴充を機として廣範な下級人事の交流を斷行する方針を樹て目下人事處を中心に愼重人選を進めてゐる、この刷新人事の目標は省、市、縣、旗に於ける經濟警察の强化、地方都市に於ける事務の調整、產業開發地域の勞務行政の充實等に重點を置いてゐるが、これ等を通じて中央、地方の相當大幅な人事交流を圖らんとするもので これが成果を期待されてゐる

據點靑陽城落つ
志摩部隊の精銳占領

【靑陽二十八日發國通】廿二日を期して火蓋を切つた江南第三戰區安慶東南方および荻港西南に至る百四十五師、五十二師、新編七師の敵第五十軍主力に對する包圍大殲滅戰は廿四日わが小松部隊による敵第百四十五師司令部の所在地舖平の攻略を手始めに隨所に敗敵を捕捉殲滅戰を繰り擴げ又廟前平野に偉勳を收め舖平から敵の退路を遮斷すべく大迂回東進を續行中の鐵脚石谷部隊は峨々たる山嶽を突破し敵第五十軍重要據點たる千古法燈に輝く九華山山脈の敵陣にひた押しに迫り敵の大據點陵陽鎭（靑陽村方三十キロ）附近に於て敵主力の退路を絕ち靑陽目指して北進志摩其他の南下部隊また前面の敵を蹴散らしつゝ靑陽へと急進し第三戰區司令顧祝同の根據地で戰略的に重要な靑陽後方より挾擊され涇縣より急遽來援した百四十四師の敵部隊も抑つて我に効を與へるのみ、斯くて廿八日午前八時空陸立體猛攻の下にわが〇〇部隊の先鋒は遂に靑陽縣城に突入、感激の日章旗を城壁高く掲げたのであつた

洛陽を猛爆

【〇〇基地廿八日發國通】わが陸鷲群の精銳山口、山崎、希代の各部隊は廿八日午前十時廿分突如〇〇機大編隊群の偉容を西隴海線上の要衝洛陽上空に現はし市内の重要軍事施設に對し巨彈の雨を降らせ洛陽全市の爆煙に蔽はれて震撼するを見ながら全機悠々〇〇基地に歸還した

駐支佛大使來滬

【上海廿八日發國通】駐支佛大使アンリー・コスム氏は二十八日午前十時上海入港フランス航フエリツクスルーセル號で重慶より香港經由來滬した、昨年十一月十日上海を離れ重慶に入つて以來五ヶ月振りの來滬である

正しき信念もて 民心を獲得せん
汪氏、古野同盟社長會見

【南京廿八日發國通】國民使節團の一人として阿部大使と共に來寧した古野同盟通信社長は二十七日午後國民政府代理首席汪精衞氏をその自邸に訪問、新政府今後の方針、和平運動の將來中日關係の前途その他につき腹藏なき意見を交換したが珍しくも便服姿の汪氏は大要左の如く率直にその見解を吐露した

問 還都の所感如何

答 國民政府還都に際しては中國人として先づ「己を罪するの精神」を深くしますく反省し重大なる責任感をもつて時艱克服の任に當ることの必要を痛感するとともに友邦日本官民の協力支援に對し感謝の念を新にするものである

問 日本國民が最も關心を有するのは中日兩國間の全面的和平を一日も早く招來することであり而もその和平を兩大民族が再び干戈に見ゆるごときことのないやう鞏固なる基礎の上に築き上げることである、新政府は今後如何なる方策に依つてこの目的を達せんとするか

答 自分は同志の和平運動は固より全面的和平の實現を窮極の目的とする、蔣介石は日本側の和平に對する誠意を未だ理解するに至らず一部容共派の言を聽いて抗戰到底を叫んでゐるがその一枚看板が如何に空虛であるか民衆は事實によつて漸次諒解し始めてゐる、新政府の任務は和平によつて國家の獨立自主を完成し得ることを事實において示すことにある、一度民意和平に歸するとせば蔣介石と雖もいつまでも抗戰し得るものでは斷じてない新政府が先づ爲すべきことは民心を獲得するにある、これがためには一方において政府自らの威嚴を確立し民衆の信頼を集むるとともに他方物資の流通、通貨の安定、經濟の復興を圖り民生向上の實を擧げねばならぬ、民心の獲得なくしては和平運動も効なく政府の還都も全く無意義である

問 日支提携に關する信念如何

答 日本と手を携へて進むことが新中國のためであると云ふこと、この一事を中國國民の間に徹底させることに自分は半生を捧げて來た、自分はこの信念の下に民衆を引摺つてゆけるものと確信してゐる、唯だ殘念なことには過去二十年日支提携觀念は甚だしく歪められてゐた、謂はゞ日支提携は愛國者の立場と兩立しないと云ふ誤つた觀念が不幸にして植ゑつけられてしまつた、隨つてわれわれの和平運動に携はるものゝ困難は非常に大きい

問 年來のこの抗日思想を清算し去るにはいろいろ方法があるが如何

答 抗日が誤れる民族主義から出發したものであることは明白である、併し注意すべきことはこれらの抗日論者と雖も抗日が中國を愛する途だとの考へに慣されてゐる事實である、我々の仕事は「親日」こそ中國を愛する所以であると云ふこと、日本と提携することこそ中國を救ひ更生せしめる途であると云ふことを現實に民衆の前に示すことであると思ふ、この外に方法はないと思ふ、この點について日本言論界の理解と支援を望む日本が中國側の同憂者の心持を理解し彼等に希望を抱かせつゝ再び抗日の誤りを繰返させないやう善導されることを願ふ次第である、われわれの信念が民衆に滲透してゆけばわれわれの理想實現も困難ではない

問 東亞新秩序といふ言葉について貴下の意見如何

答 日支提携について述べたことは東亞新秩序にもいひ得る、たゞ民に家なく國危くしては東亞新秩序の理想も民衆の心に傳へる力をもたない、目下の急務はまづ中國をこの危機から救ふことであり東亞の新秩序もこれを前提として考へなければならないと思ふ、自分は去る三月十三日の聲明のなかで米内首相が東亞新秩序の具體的方策は日支兩國が相互に國家民族の本然を尊重して相提携するにあるといはれた一節を深い感動をもつて讀んだ、東亞新秩序の建設に邁進することは中國を更生せしめる所以であるといふことを中國々民に徹底せしめねば東亞新秩序の實現は不可能であると思ふ、すべてこれからである、中國一般の大衆も重慶政權もまた第三國も南京に還都した國民政府が何をするか何をなし得るかを見てゐる、今日われわれの責任は極めて大きい、幸ひに貴國の理解ある支持協同のもとに中國建設のこの大目的を達成したいのがわれわれの熱望である

離寧聲明發表

【南京廿八日發國通】廿八日午前の汪代理首席告別訪問をもつて公式プログラムを一まづ終了したので、同日午後二時使節一行の名をもつて在南京日本軍官民及び中國各方面に對し離寧の挨拶をかね聲明を發表した
なほ一行の中田中都吉、宮川米次兩氏は廿八日午前八時また菊池寛、栗原美能留兩氏は同午後三時發列車で、また古野伊之助氏は同四時發の飛行機でそれぞれ一足先に上海へ向つた、他の使節一行も卅日の前線慰問を了へそれぞれ歸國の途に就く筈である

我が精銳湖州南方を進發

奉新北側地區の敵を包圍猛攻

【南昌廿七日發國通】今拂曉來わが有力なる〇〇部隊の精銳は奉新（南昌西方七十キロ）方面北側地區に蠢動する第六十軍百八十三師および百八十四師を一擧に擊滅すべく行動を開始したが全く包圍態勢を完成目下猛擊を加へつゝあり敵の潰滅は目前に迫つてゐる

滇越鐵道猛爆

【香港二十七日發國通】昆明來電によれば二十七日午前九時半日本空軍は二隊に分れ蒙自、開遠間の滇越鐵道を猛爆し大損害を與へた

鄱、洞兩湖を衝く
東西相呼應して進擊

【漢口廿七日發國通】わが軍は濁水滿々たる　陽、洞庭兩湖間の江南地區に炎熱漸く迫る四月中旬以來突如水陸呼應して行動を起こし第三期整訓に狂奔中の敵を隨所に粉碎、　陽湖西方南昌、安義地區並に洞庭湖東方岳州、通城、通山一帶の敵を猛擊多大の戰果をあげてゐる、即ち冬季攻勢の際の創痍未だ癒えぬうち新政府の成立、蔣共軋轢激化と相次ぐ精神的打擊を蒙り反抗の氣力もなく僅かに蠢動する敵に對し斷乎膺懲の火蓋を切つた
先づ安義地區に於ては廿四日行動を起し東進して白雲山附近に於て數千の敵の據る陣地を粉碎した他の有力部隊は南昌より西進瑞河北岸地區に出で廿五日には早くも廿五キロ進出した岳州東方地區では廿六日拂曉わが軍は一齊に行動を開始し一部は汨港を渡河し沙港に向けて進擊、他の有力部隊は荳姑山の峻嶮を突破廿六日來その南麓地區の敵を攻擊前進中である、岳州方面よりの部隊と協力し通城より西進の敵の背面に向つて進む他の部隊は相師山東方を迂回既に山麓に迫りつゝある更に廿五日通山寺潭舖地區を出發南下せる諸部隊中佐伯部隊は早くも江西湖北省境の堅壘標高千六百米の九宮山上めがけて突進同夜山上で月下の白兵戰を演じ廿六日朝完全にこれを占領修水平野を眼下に睥睨するに至つた、かくて東西相呼應するわが作戰は見事に奏效し江南の敵の不安動搖は次第に濃化しつゝある

三州地帶を猛攻

【〇〇基地廿八日發國通】江宮本部隊を主力とする　陽湖海軍部隊は廿六日に引續き廿七日午前十時より江の濁流を衝いて南昌南方地區　江上流沿岸の敵を逐次驅逐、午後三時頃には南昌南方〇〇キロの三州の線に進出（同地一帶に蟠居する約二千の敵に痛烈な砲火を浴せて目下これを潰滅中、また他の一隊は新設機雷網を警戒しつゝさらに南下進擊を續けてゐる

戰禍波及の責は 英諾兩國にあり
獨外相中外に闡明

【ベルリン廿七日發國通】リツベントロツプ獨外相は廿七日ドイツの北歐作戰の目的を闡明、戰禍をノルウエーに波及せしめた責任は全くイギリス、ノルウエー兩國にありと中外に聲明した

駐滿獨公使見解發表

二十七日のリツベントロツプ獨外相の重大聲明に關し駐滿ドイツ公使ワグナー氏は二十八日朝左の如き見解を發表した
余の見解はリ外相と全く同一である、そもそも今次北歐戰亂勃發の基因が英佛の對諾威陰謀に因るものであることは押收した公文書によつても明白に實證されるところである、ドイツ政府は今後もこれら押收公文書を果次發表して世界の輿論に訴へる筈であるが、これを機會にドイツ國民は飽くまでヒトラー總統に絕對の忠誠を捧げて所期の目的に向つて邁進する決意を固める次第である

知らざる證據
虛構なりと英反駁

【ロンドン廿八日發國通】リツベントロツプ獨外相の聲明に對しイギリス官邊では二十七日右聲明は徹頭徹尾事實を曲げたものであると聲明、ドイツ今回の北歐攻略が計畫的であることは明白であると次の如くこれを反駁してゐる

□　□

リツベントロツプ獨外相の聲明は徹頭徹尾事實を曲げた跡歷然たるものがある、世界はかゝる聲明によつて動かされるものではない、即ちスカンヂナヴイアへの戰火擴大はドイツ政府の計畫的行動であることは疑問の餘地がない、然るにドイツ政府は我々の全然知らざる「證據文書」なるものを今になつて持出し、自軍の侵略を辯解せんとしてゐるが今回の聲明にデンマークの侵略に對しては全然これに觸れてゐないのは興味がある、リツベントロツプ外相の聲明によればイギリスがスカンヂナヴイア攻略を計畫したとのことであるが事實は次の通り
一、若しイギリス軍が前からノルウエー上陸作戰を準備してゐたとすればイギリス軍のノルウエー赴援があれ程遲延する筈がない、實際においてこれが遲延したのは兵力を進駐する必要があつたからである
一、機雷敷設がイギリス軍上陸の作戰のためであつたならば、イギリスはこれを公表しなかつたであらう
一、ノルウエー政府が英佛側に參戰を決意してゐたなどゝは以ての外で、ノルウエー政府は對芬援助の英佛軍のノルウエー領土通過さへ拒絕し續けて來た
一、イギリス政府は中立諸國がドイツの侵略を防衛する準備を講ずることを切望してゐたものだが、英佛が戰火擴大を意圖してゐたなどといふのは全然虛構である、なほ中立諸國がどう考へてゐるかは、それらのうちの一國も未だ英佛から戰爭の侵略を恐れて動員を行つてゐないといふ事實がこれを明かにしてゐる

健康ノ酒 一新 イツシン
奉天 八王寺醸造工業株式會社

英佛首腦會同
第九次戰時最高會議

【ロンドン廿七日發國通】英佛首腦は去る廿三日パリに第八次戰時最高會議を開催して戰時諸方面より對戰策を協議したが、最近戰局の重大化に鑑み廿七日更にロンドンに第九次戰時最高會議を開催、各般の問題につき相互の情報を交換した上重要協議を遂げた、イギリス政府は同會議終了後左の共同コムミユニケを發表した
第九次英佛戰時最高會議は廿七日ロンドンにおいて開催された、同會議は去る廿三日パリに開催された會議の延長でフランス側代表はレイノー首相ダラデイエ國防相、カンパンキ海相、エイナツク空相の他コルバン駐英大使、ガムラン國軍總司令ヴエイユマン空軍總司令等、英國側代表はチエンバレン首相、ハリフアツクス外相、チヤーチル海相、スタンレー陸相、ホアー空相、他にカドガン外務次官、アイアンサイド參謀總長、パウンド軍司令部長、ニユーウオール空軍總司令等がそれぞれ出席したが、その他にロンドンにおけるポーランド、ノルウエー兩國代表も亦特に參加した、斯くて結局會議は現在の戰局から生ずる諸般の問題につき滿場一致で決定を行つた

諾行政長官任命

【ベルリン廿七日發國通】ヒトラー總統は廿七日總統令を以てヨセフ・テルボフエン氏をノルウエー行政長官に任命、正式發表すると同時にノルウエー政府の態度によりドイツ、ノルウエー兩國間に戰爭狀態が發生した旨布告を發した

人事往來

▲中島洋吉氏（鞍山昭和製鋼所）二十八日來京ヤマトホテル
▲長坂清太郎氏（海運社員）同
▲增尾儀四郎氏（哈爾濱副領事）同
▲椎名義雄氏（奉天滿蒙毛織社長）三國ホテル
▲植村港氏（哈爾濱植村礦業）同
▲上田健吉氏（鞍山滿洲ロール社員）同
▲指山三次氏（琿春驛長）同
▲川崎七郎氏（大津滿鐵社員）櫻ホテル
▲島田正生氏（同）同
▲齊木鹿次郎氏（平安北道官吏）同
▲佐々木義武氏（北京興亞院官吏）同
▲三野秀夫氏（金澤市鐵道官吏）同
▲大久保隆司氏（同）同
▲牧野清氏他白系露人十五名（哈爾濱管絃樂團）同

本日朝刊四頁

社説　謹みて天長節を奉祝す

聖戰大陸の南北に進められつゝあるとき、けふ茲に天長の佳節を迎へ全同胞をあげて謹んで聖壽の萬歳を頌し奉る。みたみわれ生けるしるしあり天地の榮ゆる時に逢へらく思へば、その感銘この日に於いて極めて切なるを覺ゆるのである。

畏くも時局を恩し召され陛下には本年のこの佳節にも格別の御祝宴など御取止め遊ばされる趣きに洩れ承はる。聖恩浩大、まことに感激措くところを知らないのである。いま身を挺して戰ひの庭に在るものも、はたまたそれぞれに銃後の任を負うて碎働しつゝあるものも、より一層の決意決心を以て皇恩の萬一にむくい奉ることを期せざるを得ない。

眼をひろく世界に向くるに、いま歐洲の殆んど全域には戰雲濃くただよひ、その幾つかの國に於いては激烈な戰火が交されつゝあるしかもその戰ひは何のための戰ひであるかを思ふに、徒らなる偏狹なる自利心、領土獲得慾に出づる戰ひならぬはない。これを東亞に於いてなされ來つた建設戰の内容と比較すべくもないのである。今こそわれらは八紘一宇の大精神を堅持してこれを世界の前に顯示すべき時であらう。そして、その第一歩の踏み出しこそが支那に於ける新秩序の建設、協同の實現でなければならぬ。聖戰下に於けるわれら國民の重責について、われらは更に思ひを深くし決意を固むるところなくてはならないのである。

回顧すれば悠久二千六百年、日本の輝く國史の上に今こそ新しい時代が加へられようとする。そこには、現神としてつねに　天皇陛下を戴き、官民一致上下協力して建國の大精神發揚に努め來つた歷史の集積がある。それが今や國内に於ける凝集のあちに、外に向つて大陸に、海洋に、新しい秩序の下に光被して行かうとするのである。世界の新しい黎明をわれらはこの方向の上にもたらさうと期するのである。

けふの意義深き日に當り宵の國生の御榮え愈よ天地とともに極まりなきを奉祝し、この時局下に國民の覺悟ますく\ゆるぎなきことをわれらは誓ひたいと念ずる。聖恩無窮、その惠みは更に滿洲國、支那四億數千萬の衆庶の上にも遍ねく行き亘ることを思ふとき、まことわれらの責重く、そして事成るの時の悦び深かるべきことをも思はざるを得ぬ。謹みて微衷を披べ聖戰下紀元二千六百年の意義深き本日の佳節を頌し奉る。

和かな日支代表 歷史的還都慶祝典禮が全支民衆の歡呼の裡に終了した後日支代表は和かに記念撮影を行つたが阿部、汪兩氏の顏にはゆゑ知れぬ笑が現れてゐる

北支治安の癌を切開
經濟建設にも多大の效果
今次晉南作戰戰果

【○○前線二十七日發國通】疾風迅雷的猛進擊により一氣に晉南地區一帶を席卷し十八萬の中央直系各軍を潰滅し去つた今次作戰の意義を戰略的並に建設的兩方面より見ると、戰略的には同地區一帶は北支に於ける蔣介石唯一の殘存大集團兵力の蠢動地域であつて、その存在は山西治安確立の癌となるばかりでなく北支の京漢線方面を始め全河北への遊擊作戰は北支全省の治安確立に著しい妨害をしてゐたため今次作戰による敵の大集團兵力の潰滅は北支全般の治安工作上の癌摘除といふ效果を齎すことゝなり、更に將來これら潰滅分散せる敵兵が再集結したとしても或は新たに中央軍が澳河潛入するとしても澤州を始め各要衝には皇軍が駐屯することゝなるため敵據點は僅かに各山岳の奧深い地點に限られ、從つて戰略的にも或は糧秣等の關係からしても從來の如く廣大な地域における場合と異りその蠢動力は全くとるに足らぬ程に減少するわけでこれと同時に「皇軍駐屯」の言葉は民心安定に多大の貢獻をなすことゝもなる、又新中央政府の順調な發達を妨害しつゝある蔣介石の對日抗戰力も今次作戰による中央軍十八萬の潰滅により著しく減少し重慶政權瓦解に拍車をかける結果となる次に建設的方面より見ると從來は晉南地區十八萬敵匪の蠢動により無限の寶庫山西の經濟開發は著しく阻害されて各種工、鑛、農産物の運輸や物資の流通も太原を中心に正太線、同蒲線によつて行はれるのみで寶庫山西の意義は實質的には殆ど發揮されてゐなかつたが今次作戰による澤州占領の結果太原、路安、澤州等確保することが出來こゝに無盡藏の地下資源及び豐饒な路安廣野の物産は南方への出路を見出し、更に黄河水運の利用と將來豫想される交通路の建設は山西開發に一段と輝かしきものを加へるわけである

國内豆粕を增産用に充當
對日供給影響薄

農産物增産のため滿洲國は本年度は食用農産物に重點を置き特に水稻には硫安四十萬叺(三七・五瓩入)の外一萬三千五百トン餘の大豆粕を使用することとなり日滿商事をして一手に之を配給せしめることとなつたが、之がため國内豆粕だけでは目睫に控へた施肥期に充足し得られず、專管公社は一時關東州在貨を逆送之を以て增産用に充てることになり既にその一部は輸送を行つてゐる、これは對日輸出粕の逼迫狀勢にある折柄各方面より多大の關心を寄せられてゐるが對日供給は或る程度梗塞されることは見逃せないがこれは日支の要請に基く增産用として行ふ肥料であり、對日供給方針に根本的變革を加へるものではなく、從つて積極的に對日供給を壓縮することは考へられないところでその數量から云つても輸出部面に大なる影響を與へないものと見られてゐる

第六國民學校生徒募集

吉林省民殊に鮮系方面の要望に依つて生れた日本語を以て教授用語とする工業學校第六國民高等學校(假稱)は近く開校されるが、本年度學生募集は左の如く發表された

募集人員　電氣科(主として電氣化學)應用化學科約五十名宛

試驗科目　算術、國語、口答試問、身體檢查

試驗場　吉林第二、三國高校

願書受付　五月十六日迄吉林地方師道訓練所内同校假事務所

應募手續　同校より給付の願書用紙に寫眞貼布し在學證明書、受驗料一圓を添へ提出

試驗期日　十九、廿日、發表五月廿一日同校

受驗資格　優級學校卒業又は同等以上の資格あるもので滿十三歲以上で未婚者

日滿共學の九大學に教練
日軍現役將校派遣

國兵法の施行と相呼應してさきに公布された學校教練の確立は今次の軍管區兵事處の開設により急速な進展を見せ日滿共學の建國大學以下九大學校に對する日軍現役將校の配屬完了を始め各種中等學校の武官配屬もこの程民生部部令を以て公布された配屬校指定令により適用範圍も制定されたので今月末頃この指令に基く配屬將校申請に關する治安部、民生部共同訓令並びに部令を官私立學校に公布することになりその申請を待つて現役將校を配屬することになつたが、現在の配屬適用中等學校は百二十校で配屬濟みのものは六十校あり、申請により逐次配屬せしめることになつてゐる

教授要領については未だ兩部に於いて檢討中であり、配屬終了校に於いては當分正科目として適宜に教練を實施することになつてゐるが、この學校教練の確立により滿系學校中の日系學生に對し内地の學校教練修了者同樣の兵役上の恩典が附與されと多年の懸案を解決すると共に、滿洲中堅國民に對しては時局認識と軍事熱の昂揚を促進し特に國兵法の實施と關聯して今後の成果は大いに期待すべきものがある

過渡的許可新方針

州廳當局では十五日公布實施された關東州輸出入許可規則の運用について大體の方針を明かにしたが、物動計畫上の都合により關貿聯の實務開始と共に今直ちに嚴重に規則を適用しては規則發表前に發送を行ひ又は行ふ手續中の貨物の敏活なる輸出入が行はれぬ惧れがあるのでこの支障を除くため當分の間左の如き過渡的許可方針をもつて臨む事となつた

一、本令施行の際現に關東州向輸送の途にある物品につきては許可を要せず(附則)

二、既約定品にして發送中のものは關貿聯統制品目については關貿聯を通じその他の品目については從來通りの手續に依りこれを許可す

△輸出は原則として物動計畫の確立まではその都度詮議す但し

一、州廳の在庫證明の發給を受けたるものはこれを許可する

二、既約定品にして發送中のものは輸入と同樣の手續に依りこれを許可する

割當制を採用か
綿製品配給整備成る

原棉手當難を繞つて綿製品の需給の逼迫は益す表面化し綿製品の買溜、賣惜み闇取引等に依り配給に圓滑を缺く憾みあり政府は之が切拔策として中支棉十一萬八千擔朝鮮棉五千擔の輸入等原棉の取得を期すると共に配給不圓滑を是正す可く配給機構の整備に腐心しつゝあるが之が第一着手として機械製綿の一元的配給統制方針を決定し綿聯配給代理機關たる各省別製綿卸商組合を結成せしめたが之に關聯して綿聯の配給組織の全面的擴充強化を圖る事になつたこれが具體方針として

△從來元賣捌商(第二部會員)と消費者間に介在した卸商を排除し、卸、小賣商を一元的に統制するため全滿主要地に綿製品小賣商組合を結成せしめる、營口、安東には既に結成を見引續き全滿に及ぶ方針であり、之に依つて中間的存在たる卸商機構は消滅する

△綿製品割當に付いても極度の制限を附し、官需、民需の二本建制とし官需用は各官廳、特殊會社を通じ、民需用は一般用と農民用とを大別して配給之の割當配給に付いては目下關係者間において協議中であるが、各省整備委員會の申告に重點を置き既存機構に對しても急激なる變改を齎らさぬ方針で農民用の製品は興農合作社を經て配給の方針である

蔣共調整決裂
愈よ最惡事態へ

【香港廿七日發國通】重慶來電によれば蔣共關係の重大危局に直面し毛澤東、陳紹禹、林祖涵、秦邦憲等の中共側山西會員七名は山西會議より脱退する旨四月廿五日附通名通電を突如山西會議長蔣介石宛發したといはれる、中共側は右脱退の理由としてさきに反共メンバーによつて組織された北支視察團の蔣共衝突に關する文書報告に基き山西會議特別委員會議が採決した蔣共關係調整辨法は承服し難しとして六項目を擧げてその不當さを痛烈に非難してゐる、かくして蔣共關係は今後最惡の事態へ陥るものと信ぜられるに至つた

鹿鍾麟等共産黨制裁辨法を提出

【香港廿七日發國通】重慶來電によれば北支反共運動の急先鋒たる河北遊擊隊總司令鹿鍾麟は最近空路重慶に到着國防最高委員會に對し閻錫山、傅作義、鹿鍾麟炳勛、石友三、陳光烈等山西、綏遠、河北、察哈爾各將領卅餘名の通署になる共産黨制裁辨法なるものを提出した、右は北支における共産軍の抗日統一戰線破壞の事實を暴露しかつ抗戰の勝利と國家再建の必要なる條件が反共活動の開始に存する旨を大膽に要求したものである

貴院皇軍慰問團

【東京發國通】過般の貴族院交渉會に於て決定した貴族院皇軍慰問團の顏ぶれにつき豫て各派で銓衡中であつたが、廿七日左の如く正式決定した

△北支第一班(六月十日出發)大久保立(研)浦川儀作(研)菅澤重雄(研)中野敏雄(交)

△同第二班(六月十日出發)平塚廣義(無)矢吹省三(公)吉村友之進(交)

△中支班(五月十日出發)小原直(和)安場保健(公)竹下豐次(交)今井五介(研)稲畑勝太郎(和)

△南支班(五月十日出發)蜂須賀正(公)岩田三史(火)島津忠彥(公)飯塚知信(研)佐藤助九郎(同)

△滿洲班(六月十日出發)橋本辰二郎(研)淺田良逸(公)小坂順造(同)平沼亮三(同)

銑鋼建値改訂
日本と歩調を合す

日滿銑鋼の現行建値の引上げは業者側より强く要望されてゐるが、産業部では國内銑鋼生産の現狀に鑑み滿洲國獨自の立場より銑鋼建値の改訂を行ふことに決定したところその後日本内地に於いても一部に價格引上げの機運が動き始めたので政府はこれと歩調を一にするため風早鑛山司長、出光日滿商事金屬部長を東上せしめ目下交渉を進めて居るので銑鋼建値引上げは當分日本内地に於ける價格修正の成り行きを靜觀する態度をとり、日本側の正式決定を俟ちこれと並行して滿洲國側の新たなる計畫を樹立することとなつた

社大新常任委員

【東京發國通】社會大衆黨では廿七日本部機構改革に伴ふ各常任委員を次の如く決定した

中央委員長麻生久、書記長兼會計三輪壽莊、首席常任河上丈太郎、黨務部長淺沼稻次郎、總務部長平野學、勞働部長菊川忠雄、農村部長須永好、商工部長阿部茂夫、經濟部長河上丈太郎、政務調査會々長河野密、外交調査會々長龜井貫一郎、國民組織調査會々長(兼任)三輪壽莊、銃後對策調査會々長中村高一、無任所常任田萬淸臣、三宅正一

人氣煽る大房身
中配續出の日曜競馬

新京國立賽馬春季第一次戰馬の第二日目は日曜日の絕好なるコンディションに惠まれ前日のダービー戰に餘る興奮を乘せて人氣横溢、大房身は久方振りの熱況裡に終つた、當日は第一レースより本命馬落ち續いて第二レースにまた波瀾を見せ新抽らしきレースの興味を煽つて中配續出、頗る盛況に幕となつた、第三日目はまた前半のラストを迎へるので出場馬多く混戰を豫想される

△第一競馬(二、〇〇〇米・二頭)1勇(二分三秒三)2錦上=四分ノ三馬身、配當=單三四圓三〇、搖彩票1七六圓八〇、等外一九圓二〇

△第二競馬(一、八〇〇米、六頭)1春日(二分四〇秒三)2捷足=一馬身、3軒産=大差、4玉踏=大差、配當=單一五圓三〇、複1一一圓六〇、2一二圓、搖彩票1二三〇圓四〇、2五七圓六〇、等外一八圓

△第三競馬(一、六〇〇米、四頭)1勝駒(四分七秒二)2伊呂波=十馬身、3公山=大差、4里仙=落馬、配當=單二四圓八〇錢、搖彩票1四二六圓六〇錢、等外三五圓五〇錢

△第四競馬(一、八〇〇米、五頭)1寶翔(二分四四秒二)2慶久=一馬身四分ノ三、3淳駒=大差、4巴吐魯=大差、配當=單二四圓八〇錢、複1一〇圓〇〇錢、2一五九圓七〇錢、搖彩票1六三九圓七〇錢、等外六六圓六〇錢

△第五競馬(二、二〇〇米、六頭)1精華(三分一三秒)2世界=一馬身四分ノ一、3美壽明=一馬身二分ノ一、配當=單三一圓、複1一八圓六〇錢、2一三〇圓六〇錢、搖彩票1一七六八圓、2一九二圓、等外六〇圓

△第六競馬(一、八〇〇米、八頭)1足利(二分三三秒一)2福孝=二馬身、3鵬鯤=一馬身四分ノ一、4飛仙=三馬身、配當=單一八圓四〇錢、複1一三圓一〇錢、2二一圓八〇錢、3一四圓七〇錢、搖彩票1一三四圓、2一三四圓、3一九二圓、等外九六圓

△第七競馬(二、〇〇〇米、四頭)1玉義(二分四一秒)2神成穗=四分ノ三、3新成=大差、4聽淸明=二馬身二分ノ一、配當=單一二圓四〇錢、搖彩票1七四六圓二〇錢、等外六〇圓二〇錢

△第八競馬(一、八〇〇米、一一頭)1金箔(二分三一秒四)2睦月=十馬身、3新司=七馬身、4櫻花=二馬身、配當=單一四圓三〇錢、複1一一圓八〇錢、2一一圓九〇錢、搖彩票1一五六八圓、2四四八圓、3二二四圓、等外七〇圓

△第九競馬(二、〇〇〇米、三頭)1濱龍(三分七秒一)2武勇=九馬身、3安東大福=三馬身、配當=單五二圓、搖彩票1八三八圓四〇錢、等外一〇四圓八〇錢

△第十競馬(二、〇〇〇米、六頭)1奉天神速(二分三六秒一)2初駒=大差、3日東福=二馬身、4朝洋=四馬身、配當=單一三圓九〇錢、複1一二圓四〇錢、2二一圓、搖彩票1九二一圓六〇錢、2二三〇圓四〇錢、等外七二圓

△第十一競馬(一、八〇〇米、八頭)1天里矢(二分三一秒四)2武光=九馬身、3谷=三馬身二分ノ一、4宿彌=六馬身、配當=單一六圓六〇錢、複1九圓八〇錢、2一一圓七〇錢、3一〇圓四〇錢、搖彩票1一五六八圓、2四四八圓、3二二四圓、等外一一二圓

△第十二競馬(一、六〇〇米、一六頭)1六十四(二分二九秒二)2北勢=頭、3耀光=六馬身、4初相=大差、配當=單三四圓、複1一三圓三〇錢、2一二圓六〇錢、3二五圓四〇錢、搖彩票1一五六八圓、2四四八圓、3二二四圓、等外四三圓

△第十三競馬(二、二〇〇米、七頭)1初二(三分五八秒三)2金駒=大差、3華洋=大差、4鯉龍=一馬身二分ノ一、配當=單一一圓二〇錢、複1一一圓八〇錢、2一四圓一〇錢、搖彩票1六四〇圓、2一六〇圓、等外四〇圓

勝馬豫想

▲第一新抽　一、八〇〇米
一 耀光 浦川
二 新春 松尾
三 玉蹄 甲斐(啓)
1 四 驪久 前田
穴 五 編好 相松
2 六 藤紫 田部井
七 軒龍 遠田

▲第二新抽　一、八〇〇米
一 六甲 甲斐路
1 二 北勢 池田
穴 三 錦上 上松
四 堅軍 遠田
2 五 捷足 前田
六 巴吐魯 伊東

▲第三抽古障碍　二、六〇〇米
一 大飛將 野本
二 妙妙 蛭川
穴 三 玄洋 田部井
2 四 第一麒麟 熊谷
五 大風 甲斐(啓)
1 六 新松緑 奈良
七 一喜 鈴木

▲第四新抽　一、六〇〇米
一 大武藏 鈴木
二 白波龍 野間口
穴 三 玉華 松尾
四 五十二 岡野
3 五 相州 上原口
1 六 新 池田
七 敏昇 相松
2 八 日昇 田部井

▲第五抽古　二、〇〇〇米
1 一 世界 岡野
2 二 武光 野本
三 慶寶 田部井
四 公流 上田
五 自雷也 梶原
穴 六 諏訪 甲斐(啓)
七 第一光 小川

▲第六抽古　一、八〇〇米
一 江界 小川
穴 二 王鹿毛 松尾
三 四天 相松
四 新波田 伊東
五 猛進 遠田
1 六 睦月 上原口
3 七 一功 野本
2 八 舞鳥 梶原
九 宿禰 田部井

▲第七新外馬　二、〇〇〇米
一 北洋 甲斐(均)
穴 二 鍾倉 川本
三 入壽 礒井
1 四 新成 前田
五 翔龍 久保田
2 六 驪騎 遠田

▲第八抽古　一、八〇〇米
3 一 趙鵬程 高橋
二 大鹿毛 遠田
三 寶生 田部井
四 第二天龍 松尾
五 金讓 池田
穴 六 新司 梶原
1 七 華王 甲斐(均)
2 八 奉天鮮勝 久保田

▲第九古外馬　二、二〇〇米
一 金印 甲斐(啓)
1 二 哈克昭 濱崎
三 國立 相松
2 四 初駒 上松
五 華泉 鈴木
六 新進蓮 小川
穴 七 滿流 上原口

▲第十抽古方變　二、〇〇〇米
一 鞍山元祿 甲斐(均)
穴 二 午監 濱崎
三 遼河 池田
四 石洲 田部井
五 蒔飛威登 小川
3 六 撫順氣波 上原口
七 午久 岡野
1 八 惠駒 熊谷
2 九 武勇 前田
一〇 安東一龍 梶原

▲第十一抽古　一、八〇〇米
1 一 驚 久保田
二 鞍山玉光 上原
2 三 日本神風 梶田
四 菊香 遠田
五 鎮江花霊 和田
穴 六 奉天電波 田部井

▲第十二新抽　一、六〇〇米
一 長正 奈良
二 白流 上田
三 大元 伊東
1 四 響 濱崎
3 五 映 甲斐(啓)
六 泰平 松尾
2 七 陸勝 礒井
八 追雲 熊谷
九 帝都 甲斐(均)
一〇 柳風 川本
一一 忠龍 中村
一二 華相 上別府
一三 鵬歐德 浦川
一四 妙燕 前田
一五 國都龍 田部井

▲第十三外馬障碍　二、八〇〇米
2 一 鯉龍 池田
1 二 金駒 野本
三 大連金東 熊谷
四 東郷 上別府
穴 五 華洋 鈴木

滿洲國對滿業　野球引分け

滿洲國對全滿業親睦野球第二回戰は廿八日午後二時三十分より興銀球場に於て片桐(球)宮越、森田(壘)三氏審判、滿業先攻で開始三對二で九回に入り滿業よく連勝するかと見えたが九回裏さすが滿洲國老巧味を發揮して一點を返し結局三對三の引分となる、閉戰四時四十五分

滿洲	0	0	1	0	1	0	0	0	1	3
滿業	0	0	0	0	3	0	0	0	0	3

新京電々勝つ

【京城國通】朝鮮に遠征した新京電々チームは廿七日午後二時廿分から京城球場に於て鮮鐵と對戰、結局五A對三で電々勝つ　閉戰四時廿五分

電	0	1	0	0	0	0	1	3	0	5
鮮	1	0	0	0	0	0	1	1	0	3

木谷資俊少將

【東京發國通】昭和十四年〇〇部隊長として北支に轉戰し山西省に於ける戰鬪中戰傷した木谷資俊少將は三月二日北京病院に於て戰病死し同日中將に昇進した　同中將は廣島の出身で永田鐵山事件に名判士として謳はれた人、東京市澁谷區原宿二ノ一二〇〇の留守宅にはミサ子夫人と長男宏君がある、葬儀は來る五月二日午後二時から佛式により青山齋場で執行される

四月二十九日　月曜　舊三月二十二日　壬寅　赤口　開　心宿　東京・本郷・神誠館

●一白の人　人言に迷ひ易し空想より事を破ることあり　坤と甲と艮が吉

●二黑の人　天來の賜を受くる吉日企業入學名弘め皆吉　丁と巳と巽が吉

●三碧の人　工夫すればする程失費に追はるゝ日守が吉　壬と丁と巳が吉

●四綠の人　終りの全からざる日無謀急速は第一の愼み　乾と壬と艮が吉

●五黄の人　自然に幸福の增進し來る日始業普請旅行吉　甲と艮と巳が吉

●六白の人　本業を愼直ぐに守るべし意志を翻さば散る　西と巽と東が吉

●七赤の人　思はしからざる日外に出でゝ殊に然りとす　巽と坤と壬が吉

●八白の人　居心悪くとも目上には引き立てらるゝ吉日　東と西と坤が吉

●九紫の人　むづかしき日なれど誠實なれば却て吉と成る　艮と甲と西が吉

國營　新京賽馬
春季第一次
四月廿七日(土)　廿八日(日)　廿九日(祭)　五月二日(祭)　四日(土)　五日(日)　六日(月)　十日(金)　十一日(土)　十二日(日)
晴雨不拘擧行
新京國立賽馬場　電(二)一五〇七・五七九八(番)

絢爛花と競ふジヤズと唄の豪華船！スヰングの花束十二景！

東寶映畫
音樂擔當

吉本スヰングショウ
谷口又士楽團と

ロチヤー・ブライヤ・ミユエリエル・エヴアンス

誘拐魔

映畫は　星ひかる×風見章子×瀧口新太郎

人情ぐるま

吉本興業が大陸に放つアトラクシヨン豪華第一陣！豪華二十名の大部隊！吉本興業責任提供五月二日より

新京キネマ

押寄せた觀衆
賑はふ防衛展會場

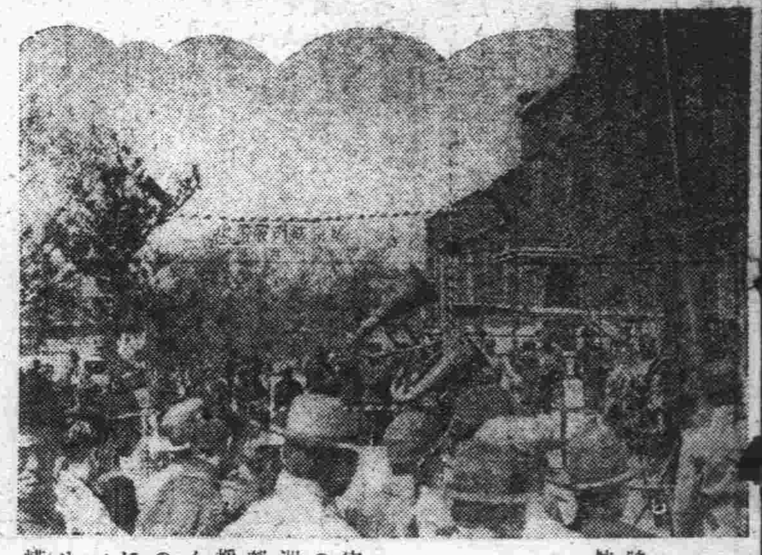

今夕講演と映畫會　防衛展第二日講演と映畫の夕は二十九日午後六時半から新京西廣場滿鐵俱樂部にて開催 關屋副市長都市防衛の重要性を說き數次事變に參加し幾度か死線を超えて赫々の武勳をたてた片岡部隊長の空襲の偉力についての講演があり映畫日活作品「空襲」ニュース空襲下の列强其他を上映することになつてゐる

「斷じて護れ我等の國土と空」の標語を掲げ滿洲空前の大掛りな防衛展覽會は滿洲空務協會、協和會首都本部共同主催各新聞通信社後援のもとに二十八日華々しく開幕された、この日薄綠のベールを冠つた國都の空には協會の練習機ユングマンが快調のエンヂンを唸らせ眞赤なネツトをひいて縱橫に快翔噺が上にも市民の心をそゝる、第一會場國防會館は全館スツポリと擬裝網に包まれ前庭會場入口附近には實物大トーチカ模型治安部出品の高射砲、聽音器、照空燈、野添部隊出品の速射砲その他近代科學兵器數十點がまづ參觀者の眼を奪ひ時局認識の活をぐつと入れる、サルムソンの機體二つを合せたアーチをくゞつて一階外側廻廊に上るとこゝには首警出品の家庭防火及消火要領圖並に各種實物、火災警報系統、消防の出動より到着まで、火災統計、同損害圖表等を展示し一見して火災に對するすべての認識を深めさせる、屋內に入れば防火班の活動、防火群の活動が電業出品の都市の燈火管制、遮光の仕方、電々出品の防空とラヂオ命令系統の說明、滿鐵出品の鐵道防空、防空監視、市公署出品の家庭防護、空務協會の爆彈の威力、都市防空陣形等のヂオラマが電氣仕掛によつて實際と同じ働きを見せあつと驚かす、海軍武官府出品の四十糎砲彈に度膽をぬかれ、支那事變に於ける海の荒鷲の空爆寫眞の前では快哉の叫びがあがる、戰鬪機や爆擊機或は輸送機等二十數點の各種飛行機模型の前には子供がぴつたり釘付けされて動かうともしない、二階、三階の防毒關係を觀て階下から裏庭に出ると防空壕模型がありしばし中に這入つて體驗するのもよい、更に足を城內に伸ばして第三會場泰發合百貨店には協會出品の備ある都市ヂオラマ、備へなき都市ヂオラマ、燈火管制遮蔽材料說明書、市公署出品の瓦斯負傷者標本、治安部の國兵法關係ポスター、爆彈の破壞力、大朝出品事變寫眞等が陳列されてゐる(第二會場寶山は五月二日から開場)

これを要するに今回の防衛展に出陳せる資料は兵器、防空、航空、防毒、擬裝、消防、燈火管制、避難其他に亘り近代科學戰下に於けるわれ／＼の日常生活指針の生きたる教典として最適のものと云へる、開場以來好天に惠まれ市民はもとより遠く黑河、濱江省、大連、奉天等より馳せ參じたる官公衙職員兒童生徒など無慮五千を算へ開場第一日は大した盛況であつた會場は五月八日まで毎日午前十時開場午後七時閉場となつてゐる【寫眞は賑ふ第一日會場國防會館】

"神前結婚"に新記錄
きのふ大安の新京神社
たて續けに廿三組
出雲の神樣汗だく

八白大安の日曜日廿八日には新京神社創始以來のレコード廿三組といふ結婚式がたてつゞけに早朝から擧行された、トツプは午後九時新京長春北胡同一二六十河吉雄(三二)さんと香川縣三豐郡庄間村西內春江(二〇)さん及び哈爾濱馬家溝岡部國夫君と長崎市吉屋町鷲巢とし子さんの二組で午後二時から三時までは最も混雜して一時間で俄然三組が一度に擧式と云ふ始末、最終は夜の九時までかゝり新京入船町一ノ二三高橋嚴二(三〇)さんと平安大路陸軍官舍五五號早阪世喜子さんの組で打上げとなつたが、本殿のほかに社務所までも式場に終日大童の出雲の神樣、植村同社神職以下の神主さん達汗だくの體だつた「生めよ殖せよ」の國策線に沿ふこれは誠に結構な話ではあるが、さてこの裏側をのぞいて見ると結婚しても家がない、長期戰術で新居探しときめたところで家の空くのは何時のことやら待ち切れずとあせつて纏りかけた良緣は水の入らぬ間に千鶴萬龜の假祝言だけでも擧げて置かうといふ結果この大繁昌となつたものと見られてゐる【寫眞は擧式風景】

通信戰の新舞臺
滿洲國に注ぐ歐洲各國の色目

歐洲戰況の深刻化とともに世界情勢は怪奇複雜の一路を辿り各國必死の通信戰の火花はいよいよ凄慘化してゐるがこの情勢と共に東洋の道義國滿洲國が俄然通信戰のひのき舞臺として世界弘報界に大きく浮び上つた滿洲國を通じて歐洲戰亂に不介入組の中立國へ自國に有利な通信をさも無色ニュースであるが如く裝ひ宣傳しようといふ肚から承認せぬ國へ色目を使はうといふのだからその焦躁ぶりも窺はれるが

それかあらぬか去る廿四日ルーター(英)の上海特派員G・C・ブルーム氏が廿七日にはアヴアス(佛)の極東特派員ピエルド・フオア氏が奉天駐在ヂエルマン領事の案內で相前後して上海から來京、國通本社を訪れ通信提携を申出たほどである

國通としては同盟との契約並に非友好國通信社の申出であるためこれが受諾に難色を示し婉曲裡に謝絕したが、英佛側がかく積極的動向を示したことは今後の國策宣傳戰の動向を示唆するものとして興味深いものがある、なほ兩特派員は滿洲國の躍進狀況を現認驚異に打たれてゐた模樣である

△濱田國通社長談＝ルーター、やアヴアスから從來の通信關係を一層緊密にし相互間の諒解を深めたいとの申出でがあり同業者として通信社の使命遂行上至極同感したが滿洲國には滿洲國の立場があり國通としても同盟との契約並に受信能力上から早急に實現出來ぬ事情もあり遺憾ながら充分の滿足を與へ得なかつたこれらの諸君に對しては英佛兩國が對滿認識を是正するのが前提條件でせうと率直に申上げておいたが兩君とも初めてみる滿洲國の堅實な發展ぶりに同感の意を表し改めて本社幹部に各自の所見を具申するとのことであつた

ボート浮ぶ　兒玉公園潭月池

廢業や鞍替へ 移動する女人群
國都花街にも慌しい時代の波

赤い灯靑い灯の下に咲く花甘いジャズのリズムに乘つてステップ踏むダンサー、三筋の絃の音流れる紅燈街の姐さん達の夜の職業戰線を首警保安科の調査によると

一月から去る二十日までの許可願は藝妓五十六、酌婦五十八、女給二百、ダンサー三十計三百四十四に對し廢業屆は藝妓四十、酌婦四十三、女給五十、ダンサー二十五計二百五十八となつてゐるが、廢業數はすでに昨一ケ年間の記錄に迫るといふインフレ景氣を如實に物語つてをり、中には何萬圓かを貢つた豪華な身請話しもまつはつてゐる

但し酌婦の廢業は殆ど新興地帶や中華方面の鞍替へが目立ち、ネオンの姉君さん達は內地に錦を着飾つて御歸還といふうれしいのが多くダンサーは大部分家庭の人となつてゐるなど女子職業戰線への時局の影響も中々興が深い

惡評を一蹴して 美味いぞと折紙
滿洲國魚類に名譽恢復の日

こんなに不味くてはとても食膳に上げられないと定評のあつた滿洲國の魚に名譽恢復の日が來た＝去る日牡丹江省の井上開拓廳長が松花江と黑龍江の合流地點を視察旅行中、鯉魚を試食して「大變美味しい」と舌鼓み打つたのが機緣となり關係者間で種々研究の結果滿洲國の魚は決して不味くない、鯉、鮒は勿論「カワメバル」と云ふ滿洲名の鰲花は鯛やハゼの味に匹敵するのみならず鮭、鱒類の香薰は興安嶺の奧深く通り鮒そつくりの味があり、通稱「魚の花」は鮒にも優る美味を持つてゐるとの結論に達したので

開拓總局では今後此の方面にも大いに開拓民を送つて新境地を開き、從來約五千四百萬圓の魚類を日本領土から輸入してゐた滿洲國に日本自給が圖られるため努めて第三國輸出を行はねばならぬ現狀と睨み合せて魚食の自主性を確立すると共に所謂國境建設北邊振興工作の一部としても大いに北滿漁業の開發に力瘤を入れることゝなつた

これにより從來の農林業開拓民以外に大いに漁業開拓民の入滿を奬勵し今年末から明春にかけて五十ケ集團を各二ケ國位づつに分ち興凱湖、鏡泊湖、松花江、黑龍江地方に入植させる豫定だが既に先遣隊はどし／＼入滿を開始してゐるなほ北滿漁區は農閑期に於ける多手漁業に最も適してをり、堅氷を割つて漁獲した魚が白雪上に躍り出せば即ち冷凍魚と化しそのまゝ立派な商品になるから時間的にも經濟的であり、今後の入植事業に多大の期待がかけられてゐる

天覽試合へ
晴れの滿洲代表決定

晴れの天覽試合に出場する代表銓衡の全滿武道大會は二十八日午後四時から大滿洲帝國武道會假道場に於て開催されたがその成績により銓衡委員が嚴選の結果滿洲代表として光榮に浴する選士を左の如く決定した

△柔道＝岩科重雄五段(新京鐵道山會社)△補缺＝佐藤晴雄五段(鞍山昭和製鋼)
△劍道＝五段本多靜練士(哈爾濱滿鐵)△補缺＝武田博昌四段(新京中央銀行)
△弓道＝五段藤吉和太郎練士(安東)【寫眞は岩科五段(上)と本多五段】

方選手一着
京吉驛傳新京豫選

盛京時報並に本社主催京吉マラソン新京豫選(方向競技)は廿八日午後二時から南嶺綜合競技場前出發、忠靈塔往復の一萬米弱のコースに於て擧行されたが方景河君五二分五九秒で一着となつた、成績次の如し

1方景河(市公署)五二分五九秒○2王作智(一高)五三分五二秒七3崔德金(二高)五四分二五秒4揚振恩(中銀)五四分二六秒○5崔德喜(二高)五四分二六秒○6李德富(法大)五五分○五秒○7文經韜(二高)五五分○五秒七8洪永鎭(商業)9孫寶(工學院)10侯鳳閣(二高)11耀憲經(二高)

買物中盜る

二十八日午後二時頃寶山百貨店一階土產物賣場で市內大賓街三〇二號平本三四司さん夫妻が買物中買物包を受取らんとして賣場の片隅に置いた現金六十餘圓在中の黑革製ハンドバッグを何者かに盜まれ中央通署へ届け出た

純綿買ひ溜め 惡商人一味檢擧
四道街署重なるお手柄！

純綿布統制の折から四道街署では去る十七日西二道街大利合雜貨商に隱匿してゐた純綿七千圓の買溜を摘發して、一大センセイションを捲き起したが、二十七日午後三時又復同署特務係金刑事が純綿二千圓の買溜を摘發した

南關大街春陽旅館投宿中の盤石縣煙筒山馮潤澤(三四)が純綿を多數所持してゐる事を聞き込んだ金刑事は時を移さず春陽旅社に赴き歸宅する馮を待伏せて逮捕本署に引致した

取調べの結果馮は奉天、哈爾濱方面の田舍から純綿ばかりを買ひ集めては盤石縣に持ち歸り時節を待つて賣却せんとしてゐたものであるが更に馮の口から同樣手段をもつて買溜をしてゐる仲間十一名のあることを自供するに及んだ、俄然色めき立つた同署では直ちに署員を盤石縣に急派續々と連累者を引致目下取調べを進めてゐる

之に依つて更にこの種惡德商人の摘發を見るのではないかと見られてゐる

五百米に滿洲新記錄
東亞大會双輪競技

東亞競技大會自轉車競技滿洲代表銓衡競技會は廿八日午前十時卅分から新京南嶺綜合競技場に於て擧行、日本自轉車界のナンバー・ワンであつた平井君(舊姓李潤田)は五百米に四四秒七の滿洲新記錄を樹立した以外は好記錄は出なかつた、成績次の如し

△五百米(速度)1平井潤一(新京)四四秒七(滿洲新記錄)、2ブロンバイエル(哈爾濱)四五秒○(滿洲タイ記錄)、3內藤吉(新京)四六秒二【寫眞は自轉車競技スタート】

京樂哈響の合同演奏
愈よ今夕開催

音樂のもつ國際性から民族協和への讃歌を奏でるべく哈爾濱交響樂團と新京音樂院との合同第一回大演奏會は天長の佳節をトして廿九日午後七時協和會館で行はれるが、このため哈爾濱交響樂團の一行は廿八日午後三時十分新京着列車で入京した

寫眞場　皆様のスタヂオ　甲陽寫眞場　TEL(2)4897

これは今年から秋は哈爾濱、春は新京で年二回の合同演奏が行はれることゝなつたその第一回で音樂ファン待望の的である

新京第一ホテル けふ開場式

既報、全滿一を誇り國都の名物として吉野町繁華街の一角三笠町二丁目二に毅然と聳ゆる白堊の殿堂株式會社新京第一ホテル(社長平沼亮三氏)はかねて改裝中のところ愈よ工を竣へけふ二十九日天長節の佳き日をトして華々しく開館することゝなり午後一時からこれが披露宴を盛大に開催することになつた

長谷川班長

長谷川軍報道班長は廿八日午後十一時四十五分新京發九〇三列車で牡丹江方面へ向け視察に出發した

黑田書記官赴任

在滿三年大使館情報課長として多大の功績をのこした黑田書記官は今回駐獨帝國大使館書記官に榮轉二十八日午後一時四十分發列車で家族同伴離京した、驛頭には三浦大使館參事官、鈴木補佐官、各課長、課員、大津關東局總長、御厨司政部長新京海軍武官府村井輔佐官滿洲國外務局長官等日滿各界代表者をはじめ女性群も混り華やかな外交官の出發に相應しい情景であつた

東京大學野球中止【東京發國通】廿八日の東京大學野球リーグ戰東大對明大、法大對早大各二回戰は雨天のため中止となつた

けふ(廿九日)

▲天長節祭　於新京神社午前十時より
▲興亞大會出場武道選士奉告祭　同正午より
▲防衛展覽會第二日目　於國防會館、泰發號百貨店午前九時より
▲協和會人事科會合　於中銀俱樂部午前十時より
▲滿華經濟協議會　於軍人會館午前十時より
▲電業社員青年隊會合　同
▲防衛子供放送　於社員俱樂部午後一時より
▲防衛講演と映畫の夕　同六時より
▲優秀代用品展覽會　於寶山百貨店午前九時より
▲新京、哈爾濱合同大演奏會　於協和會館午後七時

七分搗

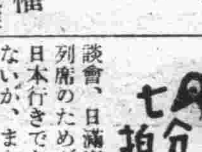

電業社長の丁鑑修さん近く日本に行く、來月中旬東京で開催する日滿支經濟懇談會、日滿實業協會總會に列席のためだ、何度目かの日本行きであり珍らしくもないが、また例の愛嬌をふりまいて！と考へるとほゝ笑ましくなる

×

如何なる會合でも丁氏のゐるところ必ず洪笑、爆笑の渦をまき起さずにはゐない　不思議だ、其の場／＼の機微を捉らへてそれを日本語で表白するのが巧まざるユーモアになるんだらう

×

こないだの日滿經濟懇談會滿洲本部の發會式に規約とか役員とかの案を參會者に配り、お手許に差上げましたのは案ですが、皆さん御贊成でせう、御異議は無いでせう、早く決めて、後の宴會に移りませう、と、なか／＼の名座長ぶり、參會者一同即座に拍手パチ／＼

けふの天氣　南後北西の風強く曇時々晴驟雨模樣
きのふの氣溫　高　二十度一　低　零下三度七

日語教師急募
一、資格　日本內地人男子又は滿系男子留學生にして年齡二十五歲以上の專門學校又は大學卒業者、但し品行方正なる者に限る
二、待遇　月給八十圓以上百五十圓まで
三、注意　右希望の方は自筆履歷書に半身寫眞一枚を添へ左記の所へ郵送あり度し採否は決定の上御通知す
新京市富士町　玉成棧

新京にて交換住宅を求む
當方奉天舊附屬地內交通至便、六疊四疊半、瓦斯、風呂、水便、炊事、煖房完備
御希望の方は左記へ御照會乞ふ
電②六一五一番

店員募集
右希望者は履歷書携帶の上午前中御來談相成度
新京興安大路三〇二　三共商事印刷部　電話(2)一八五八番

解雇廣告
與澤豐治
右者不都合の廉により昭和十五年四月二十七日限り解雇仕候間爾今弊社とは何等關係なきものに付此段廣告候也
千代田生命新京出張所　電話(2)七五五〇番

夏物 秋物 在庫豐富
メリヤス卸問屋　洋品雜貨
岡田洋行
新京東二條通四九　電話③五五八四番

早朝興行　九時開映
開映まで半額
廿九日(祭)三十日(祭)
豐樂劇場

製作部員募集　但し婦人に限る　面談午後四時以後
新京興安大路郷雲街・バス停留場前　白ゆり洋裁店　洋裁研究所　電話2七四八八
洋裁研究生募集
基本科　月水金、火木土午前九時より十二時迄
隨意科　月水金午後一時より四時迄
西島式にて教授致します

荊妻宮地マキ儀內地旅行中郷里に於て四月十七日死去仕り候に付此段謹告仕り候
追而告別式は四月三十日午後二時長春寺に於て執行可仕候
第二力
喪主　宮地清三郎
親戚總代　加山ナヲ
大新京料理店組合長　小西滿次郎
友人總代　齋藤定
三笠町內會長　松田益太郎

運勢
適確なる運命鑑定は信用ある易斷所で
高島の活斷こそ千金の價値!!!
運勢　適業　相性　家相　姓名　病氣　其他
場所　新京寶山百貨店前　高島易斷所

ランチと喫茶　美松

今春の快ヒット　涙の責任　キングの主題歌

花見シヨール.パラソル陳列
釣道具賣場新設
五月人形陳列
眼鏡賣場新設
新作籐家具陳列
泰金百貨

世紀の英雄 (31)

番　仲二
夏目　畫

レビユ皇軍行進(十三)

『一體、この男は何處迄あたしを踊子と見間違へてゐる氣なのかしら?』

成程、塚田美惠子は踊子にもしたいやうなすつきりした肢體をそなへて、それを形の良いワンピースでおほつてゐる。ワンピースは滿洲に居る兄の源太郎が哈爾濱で買つてくれたものであつた。

暗い舞臺裏とはいへ、ほのかに漏れて來る灯に、美惠子は、瞬間相手が誰であるか解つたのだ。

この間、伊藤デパートの自分の職場で、話しこんで行つた、牧である。美惠子は牧が鐵子の旦那さんで、はしにも棒にもかゝらない人物だとは知つてゐた。然し直子の説明によると、

『姉さんも、姉さんよ、あれぢや、旦那さんが浮氣したり、だらしなくなるの無理ないと思ふわ。それに、牧さん、美男でせう、どうしたつて事件が起るわ、でも牧さんも氣の毒よ』

直子は、牧の事を決して義兄さんとは言はない。牧さんと言ふが、そんな言葉の端々にも彼女の兩親が、牧を、婿として認めぬ態度もうかゞへた。

それを美惠子は牧に對して可哀さうだとさへ思ふのだ。

直子の『牧が氣の毒だ』と言ふ意味は他にある。

牧は、數々の對象が出來ても、それからそれへつまらない女にばかりぶつかつて行つて、女らしい女に會つた事が無いと言ふのだ。

度々の相手を變へる事は彼をして、色魔めいた噂をたゝしてゐるが、實は女運がわるい、變へる事が止むをえないのでつまりは變へるよりは、女に逃げられるのだとも言へる。

ともあれ、鐵子の場合にしても浮氣をして廻る牧ばかりがわるいのではなく、鐵子にも重々罪があるのであらう。

ところで舞臺裏の二人だが——。

牧は、

『訊いて貰ひたいつて事はね、鐵子の事さ』

『……』

『どうして返事をしないんだい。ねえ、外へお茶をのみに行かう、そこで話をするから、ねえ、行つてくれたつていゝぢやないか、あのトロットが終る迄默つて君が僕と踊つてゐてくれたら承諾してくれたと思ふぜ』

ボックスのジャズは牧と申し合はせてゐたやうに直ぐ止んでしまつた。返事をするもしないもなく美惠子はまご／＼してゐると、

『有難う。OKだね』

すると又今度は二人に合はせるやうになごやかなルンバが流れて來た。

流石に美惠子は、途方にくれてゐた。自分の姿が、それと解つた時の氣恥しさも充分あつた。

『さ、話のまとまつた記念にもう一度あのルンバに合はして踊らう』

牧のわざとする荒つぽい踊りに、美惠子は大道具にぶつかつたり、足を踏まれたりして踊つた。

マラッカの豆をいるやうな響きが躍動する度に美惠子は靑春の呼吸を一杯にした。

●

大道具と大道具の間にはよく人一人位通れるやうになつてゐるのだ。

丁度今の稽古が牧のやうに休みである岩田達夫が便所へ行かうとして、背景にうつてあるかすがひをまたぎ乍ら行くと、背景の向ふ側でぶつかつた者があるのだ、すると紙風のやうな背景がぶる／＼と震へた。

それは丁度踊つてゐる美惠子と牧がぶつかつておいてくすくすとしのび笑ひをするその際迄達夫の耳には入つて來た。

ラヂオ　けふの番組

天長節

七、〇〇(廣島)國幣小社　神社めぐり　物部神社
講演「物部神社に付て」千代延直壽

七、四〇(新京)ニュース

八、〇〇(東京)天長節朝禮の時間、日本放送合唱團(指揮)片山頼太郎
(一)開始曲(二)國歌君ケ代二唱(三)宮城遙拜(四)合唱　天長節唱歌(五)合唱　紀元二千六百年頌歌

八、二〇(新京)氣象通報

八、二五(新京)合唱と管絃樂(レコード)
(一)合唱(イ)君ケ代(ロ)天長節(ハ)紀元二千六百年頌歌
(二)管絃樂
一、大學祝典序曲(ブラームス作曲)ウイーンフイルハーモニック管絃樂團(指揮)ワルター

八、四五(新京)建國體操

九、三〇(東京)子供の時間　お話とうた
一、お話「お日様のぼる」岸邊福雄
二、うた(齊唱と合唱)アリガタウ、ヘイタイサン(他八曲)
東京兒童音樂學園兒童(ピアノ伴奏)桑原哲郎

一〇、〇〇(東京)講演「聖上陛下の御日常を仰ぎ奉りて」海軍中將　出光萬兵衛

一〇、三〇(東京)鐵管「少年戰車兵の一日」千葉市陸軍戰車學校にて

一一、〇〇(大阪)神武天皇御東行巡路大漕船航軍到着狀況
=中之島公園より中繼=

一一、五〇(東京)經濟市況

一一、五九(東京)時報

晝

〇、〇五(東京)吹奏樂　海軍軍樂隊(指揮)隊長　內藤淸吾
(一)天長節(二)君ケ代行進曲(三)序曲　擧國の歡喜(四)圓舞曲　御社の朝(五)大行進曲　大日本

〇、三〇(東・新)ニュース

一、〇〇(新京)ラヂオコドモ大會=新京滿鐵社員俱樂部より中繼=
(一)吹奏樂　新京商業學校吹奏樂團(指揮)萩原英雅
(1)紀元二千六百年行進曲(2)圓舞曲　飛行船の上にて(3)行進曲舊友(4)愛國行進曲
(二)童話「光あまねし」原新太郎
(三)擬音物語「春」アンテナクラブ同人
(四)童謠(伴奏)銀の鈴オーケストラ
一……岩田聖子
(イ)たぬきのお使ひ(ロ)四匹の馬(ハ)汽車ポッポ
二……山田幸子
(イ)乙姫さん(ロ)けしごむ(ハ)兵隊ごつこ
三……岩田聖子　山田幸子
(イ)あわて床屋(ロ)つくしんぼ
(五)童話劇「スズメモモタラウ」(佐々木成一作)新京中央コドモ劇場(演出)佐々木成一
(六)うたのおけいこ「コドモノラヂオ」岩田達雄

三、三〇(新京)氣象通報
引續き(東京)野球試合實況

六、〇〇　東京大學野球聯盟リーグ戰(ニュース、短艇競漕實況中斷)
=明治神宮外苑野球場より中繼=
慶應大學對立敎大學第二回戰
早稻田大學對東京帝大第二回戰
(東京)短艇競漕實況=尾久コースより中繼=第十二回早慶對抗短艇競漕(野球適宜中斷)

四、〇〇(東・新)ニュース

五、三〇(新京)レコード(野球無き場合)
ピアノと管絃樂
「協奏曲」第五番　變ホ長調「皇帝」作品七三番(ベートーヴエン作曲)ピアノ(ワルター・ギーゼキング)ウイーン・フイルハーモニック管絃樂團(指揮)ブルーノ・ワルター

夜

六、〇〇(東京)子供の時間
ラヂオスケッチ「榮え行く御代」德山雅男他(伴奏)東京放送管絃樂團(指揮)山田榮一

六、二〇(東京)コドモの新聞　平竹傳三

六、二五(東京)講演「蒙疆北中支を巡りて」

七、〇〇(東・新)ニュース(新京)告知事項、今晩の番組

七、三〇(大阪)獨唱と齊唱　小學唱歌集　武岡鶴代他

七、五〇(東京)國史劇「聖武の御代」

八、五八(新京)管絃樂=協和會館より中繼=
組曲「アルルの女」第一番(ビゼー作曲)哈爾濱交響管絃樂團、新京交響樂團(指揮)大塚淳

九、一八(東京)長唄「萬葉四季壽」吉住小四郎他

九、三九(東京)時報、ニュース、鄕土だより(新京)ニュース、ニュース解說、氣象通報、告知事項、明日の番組

一〇、三〇(新京)今日のニュース

一〇、四〇(哈爾濱)北滿の時間(露語)

アナタ御自身を
凝視する映畫

ベストテン

暖流

高峰三枝子
佐分利信
水戸光子
主演

27日より

九時開映

大會
普通料金七十錢均一

廿八日(日)
廿九日(祭)
卅日(火)
日曜祭日
開映デー　御入場者に限り
半額

豐劇
普通日十二時開映

しらが赤げ染
元祿(げんろく)

新京豐樂路一一一號
豐樂路藥局
電②二二八五　二一一六八

卸　小賣
東洋商會
新京梅ケ枝町一丁目
電話③四
誇ります味と品質を
味附海苔
燒海苔
罐入各種
御進物にはぜひ

豪華絢爛!! 待望の
合同大歌舞伎來る
見よ!完璧を盡す潑溂たる絕後の大顏合
愈々五月一日・二日(兩日)午後四時開場
三中井・寶山・金泰にて會員券を發賣して居ります
西廣場滿鐵社員俱樂部

コドモ乗物
春は戶外で……
木馬、三輪車、乳母車、移動ブランコ、辷り台、ゆり籠等各種品揃ひ
三階
三中井

本日映畫

今日の佳節を御一家で面白く樂しめます日活映畫

片岡千惠藏・ディック・ミネ
市川春代・服部富子
共演「鴛鴦歌合戰」と浪曲名人競演大會
「軍國の歌」を御覽下さい!

本日十一時開映

夜の部・七時半より
料金・六拾錢
三十日まで
朝日座

キングレコード專屬ショウ
豪華實演!!

樋口靜雄
靜田錦波
橫山郁子
藤山珠美

唄と踊りと映畫說明と漫談の
●實演●
五月二日 三日 四日 五日 公演

ハリキリ明朗な
オンパレード
ジャズバンド

銀座キネマ

二日より堂々封切

愛の記念日
世に報はれざる愛はなし。愛に迷ひ、愛に目覺めた女の魂よ!! ネオンの華に涙あり。
山路ふみ子主演
井上淸・杉山美子・平井岐代子・大內弘・原不二雄・共演
伊奈精一演出

變化騷動
羅門光三郎
雲井八重子
南條新太郎
森光子
主演
演出・渡邊新太郎
山々に谺する劍戟の響に呼びよせられ忽然と現はれる神出鬼沒の怪人變化山彥、正義の劍のひらめく處時ならぬ嵐を呼ぶ!

銀座キネマ